中國醫藥大學藥學院

藥學系

回顧與前瞻

私立中國醫藥學院
禮
'94 5 13

禮義廉恥
中國醫藥學院防護團
仁慎勤廉
書法社
新屆
選舉
93 3 1

回　顧

貞觀政要·論任賢

以銅為鏡，可以正衣冠；
以古為鏡，可以知興替；
以人為鏡，可以明得失。

本校之誕生

- 本校於民國四十七年六月六日奉教育部令准籌設
- 同年七月十四日奉准立案
- 爰溯其始誕之胚胎，以六月六日為本校校慶

本校校名、系名

- 本校於民國四十四年夏成立中國醫政學院籌備委員會
- 主任委員:覃勤
- 副主任委員:陳固、陳恭炎
- 委員:朱上元、廖學泉、陳陸熙、賴燕慶

29 12 80

中國醫政學院

- 醫學系八年，醫政系五年
- 參照陳果夫先生於鎮江「江蘇醫政學院」之學制。
- 申請籌設之公文
- 胡克柔(省議員)教育廳轉呈教育部
- 于右任(監察院長)郵差
- 張曉峰(教育部長)核准
- 醫科兩班(七年)
- 醫政系改為藥學系(五年)

本校藥學系歷史

- 動盪時期
- 安定時期
- 發展時期
- 卓越時期

動盪時期

- 本校設立伊始，社會各界對本校創設宗旨不盡了解。設備簡陋，師資缺乏(藥學專業科目)
- 那琦教授應聘為首任藥學系主任，但一年後離職。
- 第二任王信先生也只任一年。

安定時期

- 民國五十年六月第二屆董事會成立，楊肇嘉先生為董事長，邱賢添博士為院長
- 聘時任台大醫院藥局主任黃占甲教授接任藥學系主任
- 黃占甲教授德高望重，熟悉藥學系事務，是省藥師公會創始人，藥學會台灣省分會發起人。當時西藥進口由藥師公會封緘才能進口。
- 黃主任聘請台大、國防教授:黎漢德、金明儒、譚增毅、顧文霞、甘偉松、那琦、魏吉恒、許喬木、許鴻源等教授來校任專、兼任教授。

'99 6 9

安定時期

- 規劃藥學系課程報部核備:藥學系課程四年，加修一年中醫藥學分。
- 設置藥園，栽種藥用植物，以供教學、研究、參觀之用。
- 民國五十四年藥學系夜間部成立，學生人數全校最多，系務更蒸蒸日上，總之，本系同學的向學精神，由於體認學校困境，珍惜學習機會，努力用功。
- 畢業生在外任職:藥廠、藥政、藥局、藥商、公會都有傑出表現。成績優秀的同學回校擔任教職。

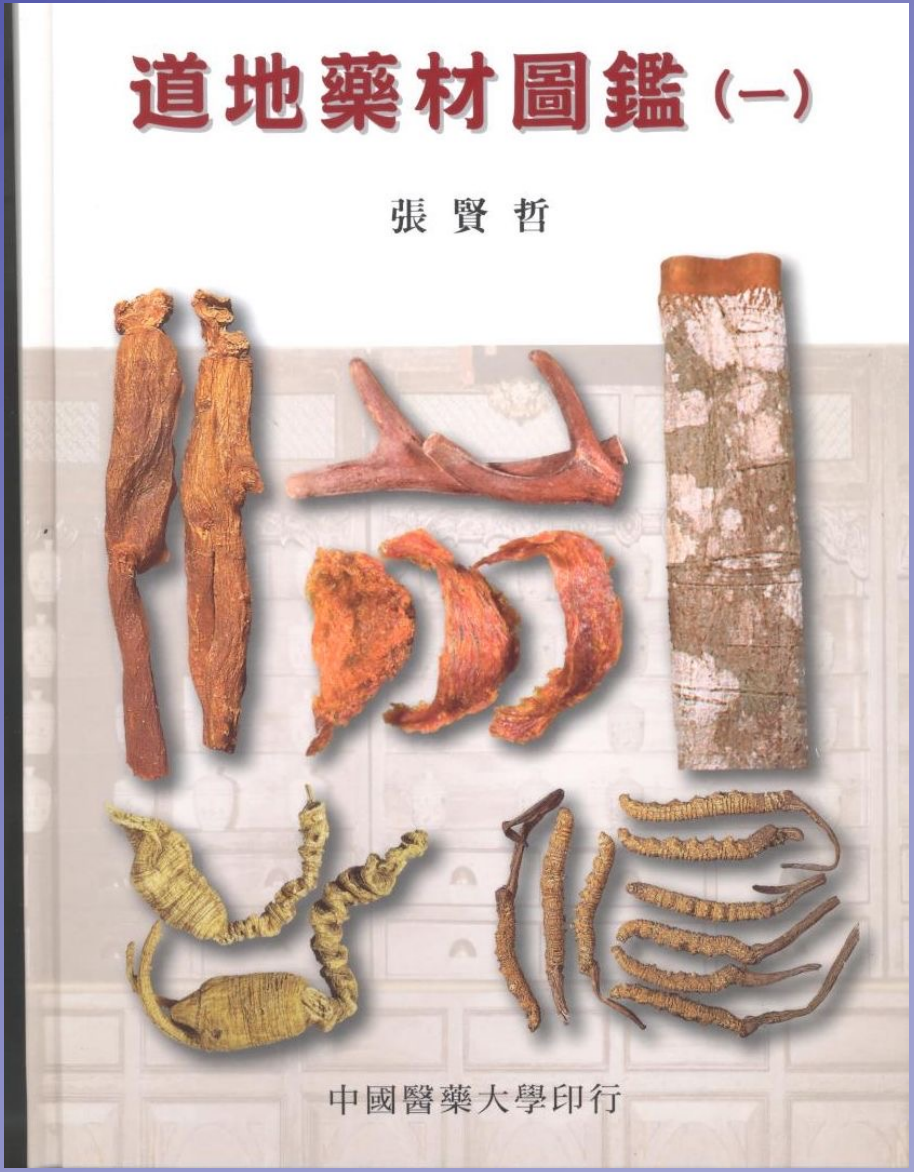
道地藥材圖鑑 (一)
張 賢 哲
中國醫藥大學印行

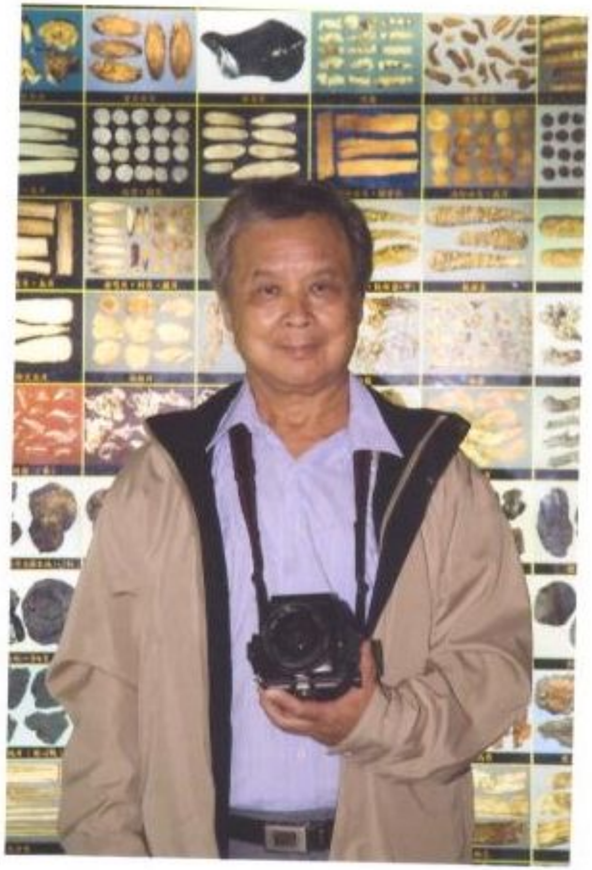

▲ 1985帶學生大雪山採藥用右圖Rollei SL66E相機留影。

▶ 2006(62歲)於學校藥材教學影視燈箱前，悠悠22年從黑髮工作到白髮蒼蒼，才完成本書。

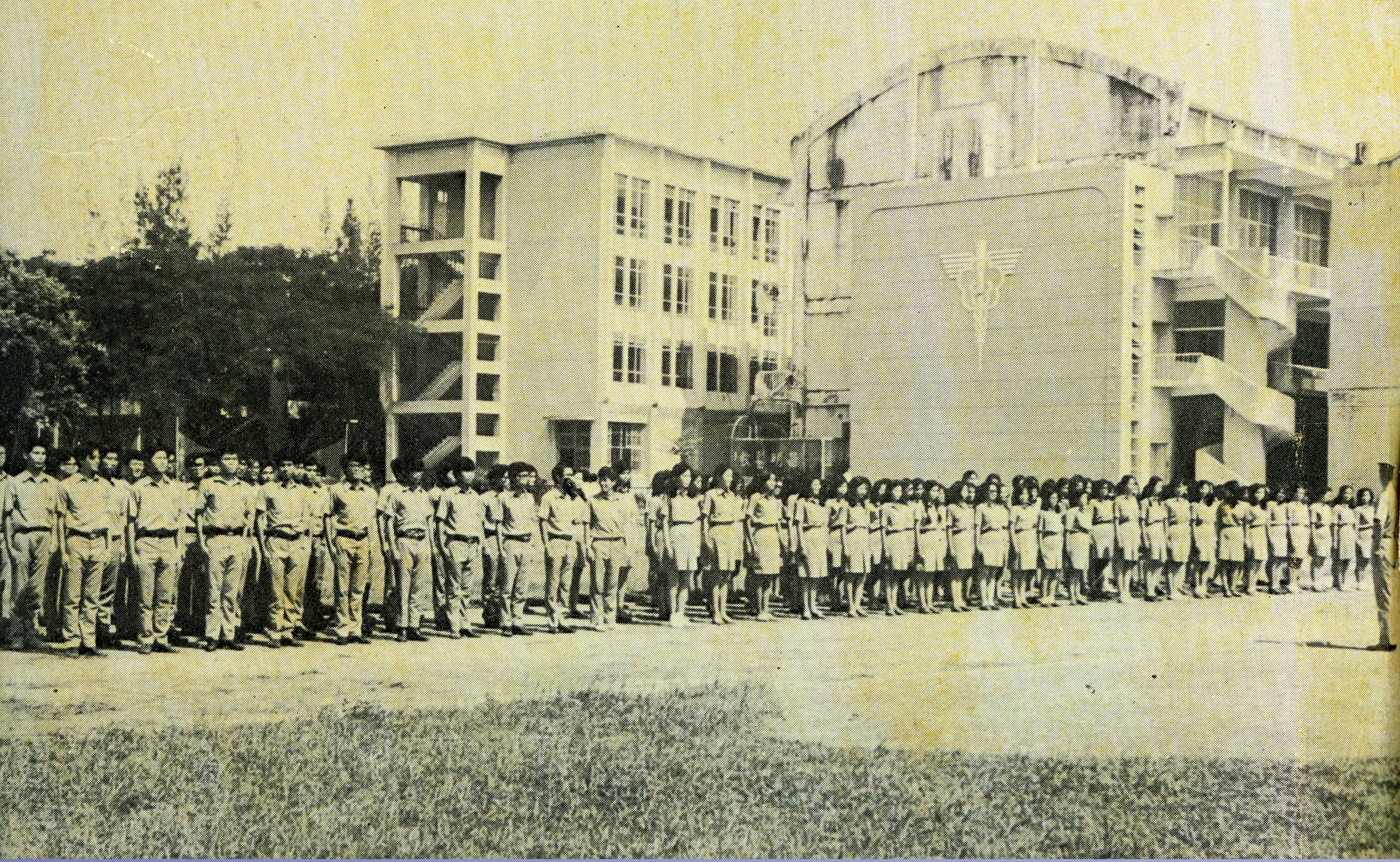

發展時期

- 本系第四任系主任魏吉恒教授，疼愛學生，重視基本實驗儀器之購置，把薪水拿出來購買試藥、儀器、替學生繳學費，手錶拿到當鋪典當現金。
- 於民國六十一年陳立夫先生為董事長，鄭通和先生為院長
- 本系第一屆第一名校友吳俊雄為系主任，可惜只任一年即辭。由張宗任系主任。
- 民國六十五年由第三屆校友郭盛助博士接任系主任

發展時期

- 郭主任把藥學系的教學設備與研究，提升到與國內外相等之學術地位。於民國八十五年榮任本校第一任遴選校長。
- 民國八十三年林宗平教授任夜間部主任
- 同年邱泰惠教授任第八任系主任
- 邱主任是第八屆校友，東京大學藥學系博士，他更積極改善設備，建立制度，配合社會需求，修訂課程內容，使藥學系在穩定中發展。

卓越時期

- 民國八十九年由第九屆校友劉正雄教授任第九任系主任
- 劉主任以本係未來之發展，配合學校升格為大學，成立藥學院為目標，提高藥學之專業技術與臨床服務水準，規劃課程分為四種學程，即臨床藥學、工業藥學、藥學管理、中國藥學。讓學生有較大的修習自由，符合志趣，並獲得充分訓練，以為社會所用。
- 民國九十五年李鳳琴教授接任第十任系主任，蔡輝彥教授接任藥學院院長。

藥學院

- 藥學系： 大學部   碩士班 博士班
- 中藥資源學系
- 藥用化妝品學系
- 藥物化學研究所:碩士班 博士班
- 中國藥學研究所:碩士班 博士班

College of Pharmacy
藥學院

前瞻未來

- 整體教學質量精進計畫
- 教學與職涯接軌促進計劃
- 藥學系課程品質與特色提升計畫
- 歐美藥學教育早已脫離以藥品為主的藥學教育， 是以照顧病患達到理想藥物治療目標之藥學教育為特色
- 提升藥學系系友向心力

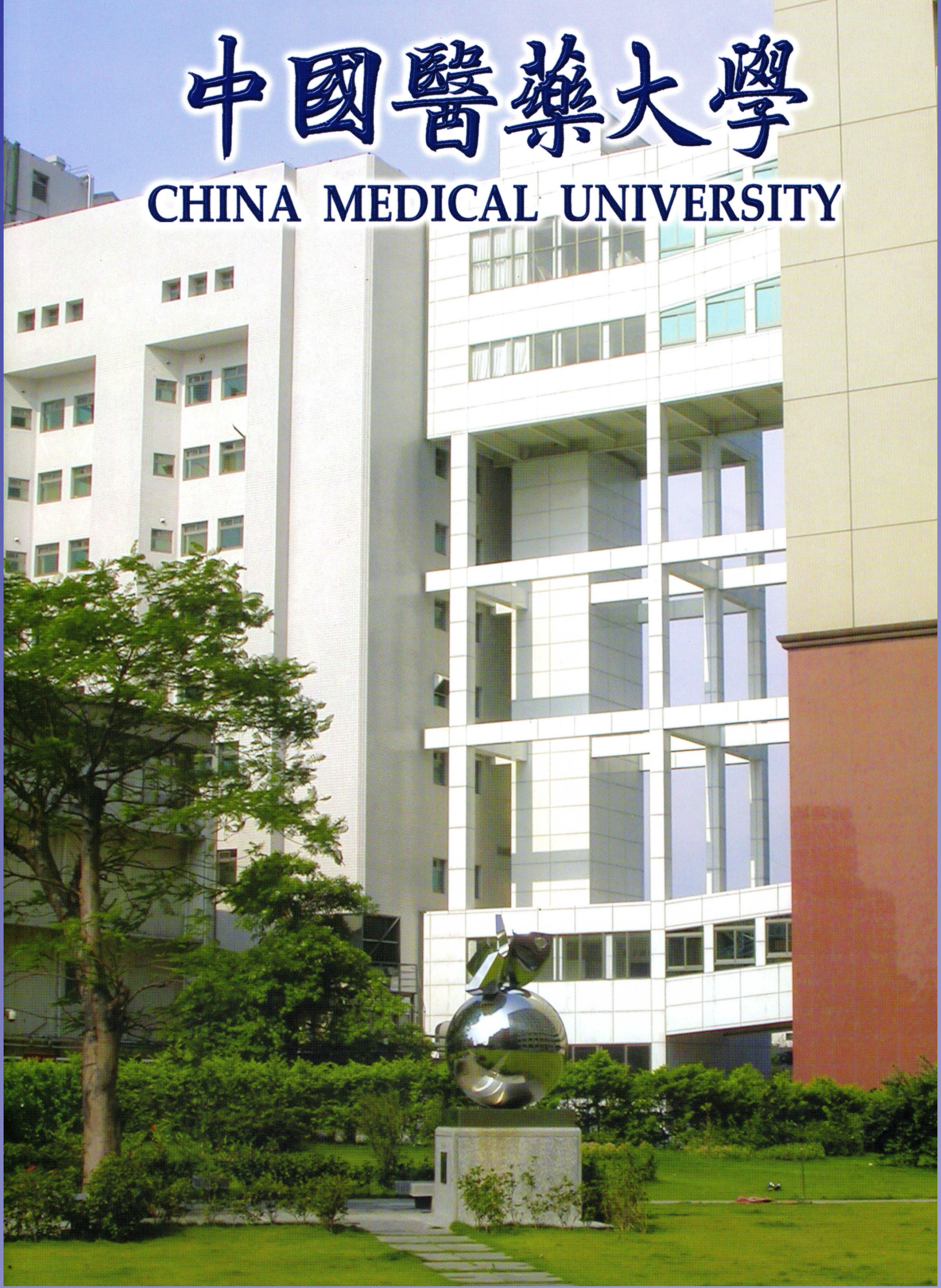
中國醫藥大學
CHINA MEDICAL UNIVERSITY

提升藥學系系友向心力

- 本系已畢業44屆校友約7000人
- 校友與學校有不可分割之關係
- 校友有成就，學校引以為榮；學校成功，校友又何嘗不引以為榮。
- 學校非有求於校友；校友在道義上有維護學校之責任。
- 醫學系校友陳寬正校友基金會，基金約新台幣7百萬。
- 藥學系系友要團結

藥學系系友要團結

李白　把酒問月

今人不見古時月，今月曾經照古人。

古人今人若流水，共看明月皆如此。

清　鄭板橋

千里捎書只為牆，讓他三尺又何妨，

長城萬里今猶在，不見當年秦始皇

宋 呂蒙正 破窯賦

蜈蚣百足行不及蛇，家雞翅大飛不及鳥。

馬有千里之程，非人不能自往

藥學教育之變革

- 我國於2005年健保總支出4,382億，健保藥品支出1,120億(佔25.5%)。
- 醫學教育於民國七十年代，由哈佛醫學院提出「新思維醫學教育改革」，其精神包含基礎與臨床醫學教育的整合，引進問題導向教學(problem based learning,PBL)的自我學習方法，以及加強臨床技能的教學。
- 護理學教育正在推動護理人員教育、訓練、考試制度、職業管理與國際接軌之變革。
- 藥學教育應推動以病人(健康人)為中心之藥學教育變革，全面探討藥學課程、實習、訓練、考試、職業管理等制度以培養藥學專業人才。

結　語

1. 本校在蔡董事長卓越領導下，以發展中國醫樂大學為：
   - 國際一流的醫藥綜合大學
   - 提昇附設醫院為國際知名的中西醫學中心
   - 設立卓越的生物醫學科技中心
2. 本校在黃校長頂尖主持校務下，以
   - 積極主動、宏觀創新的態度提昇學術研究水準
   - 加快國際化與e化的腳步
   - 建設本校成為具國際水隼的綜合研究型大學
3. 藥學院、系在蔡院長，李主任傑出主持下，結合全體畢業校友及在校師生共創美好的未來

宋 張載 字橫渠

為天地立心，為生民立命，
為往聖繼絕學，為萬世開太平

菜根譚　明.洪自誠

為天地立心,為生民立命,
為子孫造福